



EDITAL E ANEXOS

PROCESSO LICITATÓRIO DESTINADO EXCLUSIVAMENTE À PARTICIPAÇÃO DE MICROEMPREENDEDOR INDIVIDUAL, MICROEMPRESAS, EMPRESAS DE PEQUENO PORTE E EQUIPARADAS, NOS TERMOS DO DECRETO MUNICIPAL Nº 1000/2018, APLICANDO-SE SUBSIDIARIAMENTE AS DISPOSIÇÕES DA LEI COMPLEMENTAR Nº 123/2006.

PREÂMBULO

PREGÃO ELETRÔNICO Nº 034/2021

Processo nº 003068/2021 de 19 de julho de 2021

Origem: Secretaria Municipal de Saúde - SEMUS

O **MUNICÍPIO DE ITARANA**, Estado do Espírito Santo, pessoa jurídica de direito público interno, inscrito no CNPJ sob o nº. 27.104.363/0001-23, **FUNDO MUNICIPAL DE SAÚDE**, pessoa jurídica de direito público interno, inscrito no CNPJ sob o nº. 14.492.062/0001-72, torna público aos interessados que realizará licitação na modalidade **PREGÃO**, na forma **ELETRÔNICA**, do tipo **MENOR PREÇO UNITÁRIO POR LOTE**. O procedimento licitatório obedecerá integralmente à legislação que se aplica a modalidade Pregão, sob a égide da Lei Federal nº 10.520/2002, Decreto Municipal nº 733/2016, Decreto Municipal nº 1000/2018, aplicando-se subsidiariamente as disposições da Lei nº 8.666/93 e Decreto Federal nº 10.024/2019, bem como pelas demais normas pertinentes e condições estabelecidas no presente Edital e seus Anexos. O certame será conduzido através do Pregoeiro e Equipe de Apoio designados pela portaria nº. 026/2021, publicada em 18/01/2021 - DOM/ES.

INÍCIO DO ACOLHIMENTO DAS PROPOSTAS: às 08h00min do dia 01/10/2021

LIMITE PARA ACOLHIMENTO DAS PROPOSTAS: às 08h30min do dia 19/10/2021

DATA E HORÁRIO DA ABERTURA DAS PROPOSTAS: às 08h30min do dia 19/10/2021

DATA E HORÁRIO DE ABERTURA DA SESSÃO PÚBLICA: às 09h00min do dia 19/10/2021

Todos os horários estabelecidos no edital, no aviso e durante a sessão pública observarão, para todos os efeitos, o horário de Brasília, Distrito Federal, inclusive para contagem de tempo e registro no sistema eletrônico e na documentação relativa ao certame.

I - DISPOSIÇÕES PRELIMINARES



1.1 - A sessão pública de processamento do Pregão Eletrônico será realizada por meio da internet, mediante condições de segurança (criptografia e autenticação) em todas as suas fases.

1.2 - As informações que o Pregoeiro julgar importantes serão disponibilizadas no sítio www.bll.org.br, razão pela qual as empresas interessadas deverão consultá-lo obrigatoriamente **até a data prevista para abertura da sessão**.

1.3 - A utilização do sistema de pregão eletrônico da Bolsa de Licitações e Leilões do Brasil está consubstanciada nos § 2º e 3º do Artigo 2º da Lei 10.520 de 17 de julho de 2002.

1.4 - Ocorrendo decretação de feriado ou outro fato superveniente de caráter público, que impeça a realização deste Pregão Eletrônico no horário e data marcada, a licitação ficará automaticamente prorrogada para o primeiro dia útil subsequente, **independente de nova convocação**.

1.5 - As legislações municipais aplicadas neste edital, estão disponíveis no site oficial de Itarana/ES, Atos Oficiais, endereço: www.itarana.es.gov.br/portal/atosOficiais.

1.6 - O recebimento das propostas, envio dos documentos de habilitação, abertura e disputa de preços, será exclusivamente por meio eletrônico, no endereço: www.bll.org.br.

II – OBJETO

2.1 - Aquisição de cartilhas orientativas e educativas, visando atender às necessidades da Secretaria Municipal de Saúde, conforme especificações e quantidades estabelecidas nos anexos II e III deste Edital.

2.1.1 – Anexo V modelos das cartilhas orientativas e educativas.

2.2 - Em caso de divergência existente entre as quantidades e especificações dos itens/lotes que compõem o objeto descrito no site da Bolsa de Licitações e Leilões do Brasil, no endereço www.bll.org.br e as especificações constantes deste instrumento convocatório, **prevalecerão as especificações e quantidades estabelecidas no anexo II e III deste Edital.**

III - RECURSOS ORÇAMENTÁRIOS

3.1 - As despesas decorrentes da presente licitação correrão pelas seguintes dotações orçamentárias:

a) 060002.1030100088.901-3390320000 – Material, bem ou serviço para distribuição gratuita – Ficha: 044.

IV - DIVULGAÇÃO, ESCLARECIMENTOS E IMPUGNAÇÕES

4.1 - As empresas que tiverem interesse em participar do certame poderão retirar o edital através do site da **Bolsa de Licitações e Leilões do Brasil - BLL** (www.bll.org.br), ou através do site oficial da Prefeitura Municipal de Itarana/ES, (www.itarana.es.gov.br), ficando obrigadas a acompanhar as publicações referentes à



licitação na imprensa oficial e site eletrônico, tendo em vista a possibilidade de alterações e avisos sobre o procedimento licitatório.

4.2 - Modificações no edital serão divulgadas pelo mesmo instrumento de publicação utilizado para divulgação do texto original e o prazo inicialmente estabelecido será reaberto, exceto se, inquestionavelmente, a alteração não afetar a formulação das propostas, resguardado o tratamento isonômico aos licitantes.

4.3 - **Os pedidos de esclarecimentos referentes ao processo licitatório devem ser enviados ao Pregoeiro** até 3 (três) dias úteis antes da data fixada para abertura da sessão pública, exclusivamente por meio eletrônico, através do endereço licitacao@itarana.es.gov.br.

4.3.1 - O pregoeiro responderá aos pedidos de esclarecimentos no prazo de dois dias úteis, contado da data de recebimento do pedido, e poderá requisitar subsídios formais aos responsáveis pela elaboração do edital e dos anexos.

4.4 - O EDITAL PODERÁ SER IMPUGNADO por qualquer pessoa física ou jurídica, em até **02 (dois) dias úteis** antes da data fixada para abertura da sessão pública, exclusivamente por meio eletrônico, através do endereço licitacao@itarana.es.gov.br.

4.4.1 - As documentações da impugnação deverão ser anexadas ao corpo do e-mail, preferencialmente digitalizados em formato "PDF", devendo conter no mínimo os seguintes documentos:

a) Relatório de Impugnação;

b) Comprovação do signatário emissor da impugnação, da seguinte forma:

b.1) Em sendo o representante legal, documento oficial de identificação que contenha foto, cópia do estatuto social, contrato social ou outro instrumento de registro comercial, registrado na junta comercial, no qual estejam expressos seus poderes para exercerem direitos e assumir obrigações em decorrência de tal investidura. No caso de Microempreendedor Individual, o Certificado da condição de Microempreendedor Individual emitido nos últimos 30 (trinta) dias;

b.2) Por procurador, documento oficial de identificação que contenha foto, cópia do estatuto social, contrato social ou outro instrumento de registro comercial, registrado na junta comercial e procuração por instrumento público ou particular com reconhecimento de firma do outorgante, da qual constem poderes específicos para praticar atos pertinentes ao certame, ou apenas deste, acompanhado do correspondente documento, dentre os indicados na alínea "b.1", que comprove os poderes do mandante para a outorga;

b.2) por terceiros, documento oficial de identificação que contenha foto, carta de credenciamento, bem os documentos indicados na alínea "b.1", que comprove os poderes do mandante signatário para a devida representação da empresa licitante.

4.4.2 - Caberá ao pregoeiro, auxiliado pelo setor responsável pela elaboração do edital, decidir sobre a impugnação no prazo de até 48 (quarenta e oito) horas.

4.4.3 - Caso o pregoeiro decida pela não impugnação do ato convocatório, deverá encaminhar o processo para a autoridade competente - ordenadora da despesa - a quem competirá, nesse caso, ratificar ou alterar a decisão do pregoeiro.

4.4.4 - Acolhida a impugnação contra o ato convocatório, será definida e publicada nova data para realização do certame.

4.5 - Qualquer modificação no edital exige divulgação pelo mesmo instrumento de publicação em que se deu o texto original, reabrindo-se o prazo inicialmente estabelecido, exceto quando, inquestionavelmente, a alteração não afetar a formulação das propostas.

V - CONDIÇÕES GERAIS PARA PARTICIPAÇÃO

5.1 - Somente poderão participar do certame, as Microempresas - ME, Empresas de Pequeno Porte - EPP, Microempreendedor Individual - MEI, e empresas equiparadas por Lei específica, que tenham auferido receita bruta anual até o limite de que trata o inciso II do caput do art. 3º, da Lei Complementar nº 123/2006.

5.2 - Não será admitida a participação de empresas:

- a) declaradas inidôneas por ato da Administração Pública;
- b) que estejam cumprindo pena de suspensão do direito de licitar e de contratar com o Município de Itarana/ES;
- c) em consórcio;
- d) cuja atividade empresarial não abranja o objeto desta licitação;
- e) possuam sócio, administrador, gerente ou funcionário que seja servidor ou dirigente da Prefeitura Municipal de Itarana/ES.
- f) estrangeiras que não funcionem no País;
- g) quaisquer interessados que se enquadrem nas vedações previstas no artigo 9º da Lei nº 8.666/93.
- h) estejam sob falência, dissolução ou liquidação;
 - h.1) Caso o licitante se encontre em processo de recuperação judicial ou extrajudicial, deverá ser apresentada na fase de habilitação a sentença homologatória do plano de recuperação judicial;
- i) que não sejam enquadradas como Microempresas, Empresas de Pequeno Porte, Microempreendedor Individual ou equiparadas por Lei específica.

5.3 - A participação no certame implica na aceitação de todas as condições estabelecidas neste instrumento convocatório.

5.4 - As Microempresa (ME), Empresa de Pequeno Porte (EPP) ou equiparada, deverá assinalar no ato do cadastramento da proposta, no campo apropriado no sistema do site www.bll.org.br, "DECLARO SER ME/EPP" existente na aba "verificação das propostas cadastradas", caso deseje usufruir das prerrogativas conferidas pela Lei Complementar nº 123/06, decaindo do direito deste benefício o proponente que não se declarar.



VI - DO CREDENCIAMENTO

6.1 - As pessoas jurídicas ou firmas individuais interessadas deverão proceder o credenciado junto ao sistema via internet, atribuindo poderes para formular lances de preços e praticar todos os demais atos e operações no sistema de compras.

6.2 - O credenciamento dar-se-á pela atribuição de chave de identificação e de senha, pessoal e intransferível, para acesso ao Sistema Eletrônico, no site www.bll.org.br.

6.3 - O credenciamento junto ao provedor do Sistema implica na responsabilidade legal única e exclusiva do Licitante, ou de seu representante legal e na presunção de sua capacidade técnica para realização das transações inerentes ao Pregão Eletrônico.

6.4 - Como requisito para participação deste Pregão Eletrônico, o Licitante deverá manifestar, em campo próprio do Sistema Eletrônico, que cumpre plenamente os requisitos de habilitação e que sua proposta encontra-se em conformidade com as exigências previstas neste Edital, ressalvados os casos de participação de microempresa e de empresa de pequeno porte, no que concerne a regularidade fiscal.

6.5 - O uso da senha de acesso pelo Licitante é de sua responsabilidade exclusiva, incluindo qualquer transação efetuada diretamente ou por seu representante, não cabendo ao provedor do Sistema, ou ao Município de Itarana/ES, promotora da licitação, responsabilidade por eventuais danos decorrentes do uso indevido da senha, ainda que, por terceiros;

6.6 - A perda da senha ou a quebra de sigilo deverão ser comunicadas ao provedor do Sistema para imediato bloqueio de acesso;

6.7 - A participação no Pregão Eletrônico se dará por meio da digitação da senha pessoal e intransferível do representante credenciado e subsequente cadastramento para participar do pregão, exclusivamente por meio do sistema eletrônico, observados data e horário limite estabelecidos.

6.8 - Caberá a licitante acompanhar as operações no sistema eletrônico durante a sessão pública do pregão, ficando responsável pelo ônus decorrente da perda de negócios diante da inobservância de quaisquer mensagens emitidas pelo sistema ou da desconexão do seu representante;

6.9 - Qualquer dúvida em relação ao acesso no sistema operacional, poderá ser esclarecida através dos telefones para suporte a fornecedores: **(41) 3097-4600 / 3042-9909 / 3091-9654**, bem como através da **Bolsa de Licitações e Leilões** ou pelo e-mail contato@bll.org.br.

6.10 - Site oficiais de cadastro da BLL para cadastro:

a) <https://bll.org.br/>

b) <https://bll.org.br/cadastro/>

VII - DA APRESENTAÇÃO DA PROPOSTA E DOS DOCUMENTOS DE HABILITAÇÃO

7.1 - As licitantes deverão **registrar** suas propostas de preços, exclusivamente por meio do sistema, até a data e o horário estabelecidos para abertura da sessão pública, quando, então, encerrar-se-á automaticamente a etapa de envio dessa documentação.



7.1.1 - O registro da proposta na plataforma da Bolsa de Licitações e Leilões do Brasil - BLL (www.bll.org.br), ocorrerá por meio de chave de acesso e senha.

7.1.2 - Deverá conter no registro eletrônico da proposta, as seguintes informações:

a) Descrição do objeto ofertado;

b) Valor unitário por lote, com até 02 (duas) casas decimais após a vírgula;

c) No campo "**MARCA**", fica dispensado preenchimento ou, caso queira, colocar "**MARCA PRÓPRIA**";

7.1.3 - Na hipótese da licitante ser Microempresa (ME) ou Empresa de Pequeno Porte (EPP) ou equiparada por Lei específica, deverá assinalar no ato do cadastramento/registro da proposta, no campo apropriado no sistema do site www.bll.org.br, "DECLARO SER ME/EPP" existente na aba "verificação das propostas cadastradas", caso deseje usufruir das prerrogativas conferidas pela Lei Complementar nº 123/06, decaindo do direito deste benefício o proponente que não se declarar/assinalar.

7.2 - Até a abertura da sessão pública, as licitantes poderão excluir o registro ou modificar o lançamento de sua proposta/registro, anteriormente lançados no sistema.

7.3 - Os preços e os produtos propostos são de exclusiva responsabilidade da licitante, assumindo como firmes e verdadeiras suas propostas e lances, não lhe assistindo o direito de pleitear qualquer alteração, sob alegação de erro, omissão ou qualquer outro pretexto.

7.4 - Ao oferecer sua proposta no sistema eletrônico, o licitante deverá observar rigorosamente a descrição dos itens/lotes e considerar as condições estabelecidas no Edital e seus anexos.

7.5 - A validade da proposta será de no mínimo 60 (sessenta) dias, contados a partir da data da sessão pública do Pregão.

7.6 - Nos valores propostos deverão estar inclusos todos os custos operacionais, encargos previdenciários, trabalhistas, tributários, comerciais, tributos, fretes e carretos, inclusive ICMS e quaisquer outros que incidam direta ou indiretamente no fornecimento dos bens, de forma que o objeto do certame não tenha ônus para o Município de Itarana/ES.

7.7 - Incumbirá ao licitante acompanhar as operações no sistema eletrônico durante a sessão pública do Pregão, ficando responsável pelo ônus decorrente da perda de negócios, diante da inobservância de quaisquer mensagens emitidas pelo sistema ou de sua desconexão.

7.8 - Não será estabelecida, nessa etapa do certame, ordem de classificação entre as propostas registradas, o que somente ocorrerá após a realização dos procedimentos de negociação e julgamento da proposta.

7.9 - Após a abertura da sessão, não cabe desistência da proposta, salvo por motivo justo decorrente de fato superveniente e aceito pelo pregoeiro.



VIII - DA ABERTURA DA SESSÃO PÚBLICA, CLASSIFICAÇÃO DAS PROPOSTAS E FORMULAÇÃO DE LANCES

8.1 - A abertura da presente licitação dar-se-á em sessão pública, por meio de sistema eletrônico, na data, horário e local indicados no preâmbulo deste Edital.

8.2 - O Pregoeiro verificará as propostas apresentadas, desclassificando desde logo aquelas que não estejam em conformidade com os requisitos estabelecidos neste Edital, contenham vícios insanáveis ou não apresentem as especificações técnicas exigidas neste

8.2.1 - Também será desclassificada a proposta (eletrônica) que identifique o licitante.

8.2.2 - A desclassificação será sempre fundamentada e registrada no sistema, com acompanhamento em tempo real por todos os participantes.

8.2.3 - A não desclassificação da proposta não impede o seu julgamento definitivo em sentido contrário, levado a efeito na fase de aceitação.

8.3 - O sistema ordenará automaticamente as propostas classificadas, sendo que somente estas participarão da fase de lances.

8.4 - O sistema disponibilizará campo próprio para troca de mensagens entre o Pregoeiro e os licitantes.

8.5 - Iniciada a etapa competitiva, os licitantes deverão encaminhar lances exclusivamente por meio do sistema eletrônico, sendo imediatamente informados do seu recebimento e do valor consignado no registro.

8.5.1 - O lance deverá ser ofertado pelo menor preço unitário por lote.

8.5.2 - O preço ofertado na proposta ou em cada lance será de exclusiva e total responsabilidade da licitante, não podendo ser alterado após a sua manifestação, com exceção da negociação constante no art. 4º, XVII da Lei nº. 10.520/2002.

8.5.3 - A fase de lances iniciará, primeiramente, com todos lotes desertos e aqueles com apenas 01 (uma) proposta, posteriormente, com os demais lotes com mais de 01 (uma) proposta.

8.5.4 - Durante a sessão pública de disputa de preços (lances), o Pregoeiro poderá, a seu critério - quando da existência de mais de um lote - adotar a disputa de lotes simultâneos na sala de disputa (multilotes/multisalas), quando poderão ser realizados, numa única sessão de disputa, vários lotes de forma simultânea, **até o limite de 10 (dez) lotes.**

8.6 - Os licitantes poderão oferecer lances sucessivos, observando o horário fixado para abertura da sessão e as regras estabelecidas no Edital.

8.7 - O licitante somente poderá oferecer lance de valor inferior ao último por ele ofertado e registrado pelo sistema.

8.8 - O intervalo mínimo de diferença de valores entre os lances, que incidirá tanto em relação aos lances intermediários quanto em relação à proposta que cobrir a melhor oferta deverá ser de **R\$ 1,00 (real).**



8.9 - Será adotado para o envio de lances no pregão eletrônico o modo de disputa "ABERTO", em que os licitantes apresentarão lances públicos e sucessivos, com prorrogações.

8.10 - **A etapa de lances da sessão pública terá duração de 10 (dez) minutos** e, após isso, será prorrogada automaticamente pelo sistema quando houver lance ofertado nos últimos dois minutos do período de duração da sessão pública.

8.11 - A prorrogação automática da etapa de lances, de que trata o item/lote anterior, será de dois minutos e ocorrerá sucessivamente sempre que houver lances enviados nesse período de prorrogação, inclusive no caso de lances intermediários.

8.12 - Não havendo novos lances na forma estabelecida nos itens anteriores, a sessão pública encerrar-se-á automaticamente.

8.13 - Encerrada a fase competitiva sem que haja a prorrogação automática pelo sistema, poderá o pregoeiro, assessorado pela equipe de apoio, justificadamente, admitir o reinício da sessão pública de lances, em prol da consecução do melhor preço.

8.14 - Em caso de falha no sistema, os lances em desacordo com os subitens anteriores deverão ser desconsiderados pelo pregoeiro, devendo a ocorrência ser comunicada imediatamente à Bolsa de Licitações e Leilões do Brasil - BLL.

8.15 - Na hipótese do subitem anterior, a ocorrência será registrada em campo próprio do sistema.

8.16 - Não serão aceitos dois ou mais lances de mesmo valor, prevalecendo aquele que for recebido e registrado em primeiro lugar.

8.17 - Durante o transcurso da sessão pública, os licitantes serão informados, em tempo real, do valor do menor lance registrado, vedada a identificação do licitante.

8.18 - No caso de desconexão com o Pregoeiro, no decorrer da etapa competitiva do Pregão, o sistema eletrônico poderá permanecer acessível aos licitantes para a recepção dos lances.

8.19 - Quando a desconexão do sistema eletrônico para o pregoeiro persistir por tempo superior a dez minutos, a sessão pública será suspensa e reiniciada somente após decorridas vinte e quatro horas da comunicação do fato pelo Pregoeiro aos participantes, no sítio eletrônico utilizado para divulgação.

8.20 - Por se tratar de licitação exclusiva para Microempresas, Empresas de Pequeno Porte, Microempreendedor Individual e equiparadas, não se aplicam as regras relativas ao empate ficto.

8.21 - O objeto licitado será adjudicado em favor da proposta originalmente vencedora do certame, desde que atenda aos requisitos de habilitação e, havendo eventual empate entre propostas ou lances, o critério de desempate será aquele previsto no art. 3º, § 2º, da Lei nº 8.666, de 1993, assegurando-se a preferência, sucessivamente, aos bens produzidos:

8.21. -1 no país;

8.21.2 - por empresas brasileiras;

8.21.3 - por empresas que invistam em pesquisa e no desenvolvimento de tecnologia no País;

8.21.4 - por empresas que comprovem cumprimento de reserva de cargos prevista em lei para pessoa com deficiência ou para reabilitado da Previdência Social e que atendam às regras de acessibilidade previstas na legislação.

8.22 - Encerrada as etapas de envio de lances da sessão pública e os demais critérios de desempates, o pregoeiro poderá encaminhar, pelo sistema eletrônico, contraproposta ao licitante que tenha apresentado o melhor preço, para que seja obtida melhor proposta, vedada a negociação em condições diferentes das previstas neste Edital.

8.23 - A negociação será realizada por meio do sistema, podendo ser acompanhada pelos demais licitantes.

8.24 - O Pregoeiro anunciará o licitante detentor da proposta ou lance de menor valor, imediatamente após o encerramento da etapa de lances da sessão pública ou, quando for o caso, após negociação e decisão pelo (a) Pregoeiro (a) acerca da aceitação do lance de menor valor.

8.25 - Se a proposta ou o lance de menor valor não for aceitável, o (a) Pregoeiro (a) examinará a proposta ou o lance subsequente, na ordem de classificação, verificando a sua aceitabilidade e procedendo a sua habilitação. Se for necessário, repetirá esse procedimento, sucessivamente, até a apuração de uma proposta ou lance que atenda ao Edital.

8.26 - Encerrada a etapa de negociação, o pregoeiro examinará a proposta classificada em primeiro lugar quanto à adequação ao objeto e à compatibilidade do preço em relação ao máximo estipulado para contratação neste Edital e em seus anexos, observado o disposto no parágrafo único do art. 7º e no § 9º do art. 26 do Decreto n.º 10.024/2019.

8.27 - Não serão cancelados preços que estiverem dentro da margem de lances das demais licitantes, sendo cada lance de exclusiva e total responsabilidade da licitante.

8.28 - Não será adjudicado valor acima da média de referência, sendo oportunizado a licitante provisoriamente classificada em primeiro lugar baixar o valor apresentado do item/lote.

8.29 - Permanecendo valor do item/lote superior ao da média apurada pela administração, o item/lote da licitante será desclassificado e considerado fracassado.

IX - DA FORMA DE APRESENTAÇÃO DOS DOCUMENTOS DE HABILITAÇÃO:

9.1 – Encerrada a fase de julgamento da(s) proposta(s) e declarada aberta a fase de Habilitação pelo pregoeiro, os documentos relacionados nos subitens 9.1.1 a 9.1.4, da(s) licitante(s) classificada(s) em primeiro lugar, deverão ser encaminhados para o endereço eletrônico Oficial: licitacao@itarana.es.gov.br, com cópia para cplitarana@gmail.com, no prazo 24 (vinte e quatro) horas, após convocação do pregoeiro via chat.



9.1.1 - DA HABILITAÇÃO JURÍDICA - Art. 28 da Lei nº 8.666/93

- a)** No caso de empresário individual: inscrição no Registro Público de Empresas Mercantis, a cargo da Junta Comercial da respectiva sede;
- b)** No caso de sociedade empresária ou empresa individual de responsabilidade limitada - EIRELI: ato constitutivo, estatuto ou contrato social em vigor, devidamente registrado na Junta Comercial da respectiva sede;
- c)** No caso de sociedade simples: inscrição do ato constitutivo no Registro Civil das Pessoas Jurídicas do local de sua sede;
- d)** No caso de empresa ou sociedade estrangeira em funcionamento no País: decreto de autorização;
- e)** No caso de Microempreendedor Individual: Certificado da condição de Microempreendedor Individual emitido nos últimos 30 (trinta) dias:
<<http://www.portaldoempreendedor.gov.br/temas/ja-sou/servicos/emitir-certificado-cnpj-ccmei/certificado-cnpj>>

§1º. Os documentos acima descritos, deverão estar acompanhados de todas as alterações **ou** apenas da consolidação respectiva ou, ainda, no caso de eireli, sua transformação, onde conste o objeto social da empresa, o qual deverá ser compatível com o objeto da licitação, devidamente registrados nos Órgãos competentes.

9.1.2 - DAS REGULARIDADES FISCAIS - Art. 29 da Lei nº 8.666/93

- a)** Comprovante de inscrição e de situação no Cadastro Nacional de Pessoa Jurídica - CNPJ, devidamente atualizado;
- b)** Certificado de Regularidade do FGTS;
- c)** Prova de regularidade para com para com Receita Federal por meio de Certidão Unificada, nos termos da Portaria MF 358, de 05 de setembro de 2014 (tributos federais, contribuições previdenciárias e dívida ativa da União).
- d)** Certidão Negativa de Débitos para com a Fazenda Pública Estadual, da sede do licitante;
- e)** Certidão Negativa de Débitos para com a Fazenda Pública Municipal, da sede do licitante;
- f)** Certidão Negativa de Débitos Trabalhistas - CNDT - Lei nº. 12.440;

§1º. As microempresas e empresas de pequeno deverão apresentar os documentos relativos à regularidade fiscal, mesmo que apresentem alguma restrição.

§2º. Havendo alguma restrição na comprovação da regularidade fiscal exigida neste edital, será assegurado à(s) microempresa(s) e empresa(s) de pequeno, deste certame, **o prazo de 5 (cinco) dias úteis**, contados do momento em que for(em) declarada(s) vencedora(s), prorrogáveis por igual período, a critério da Administração da Prefeitura Municipal de Itarana/ES, para a regularização da documentação, pagamento ou parcelamento do débito e emissão de eventuais certidões negativas ou positivas com



efeito de certidão negativa.

§3º. A não regularização da documentação no prazo previsto no §2º implicará decadência do direito à contratação, sem prejuízo das sanções previstas no art. 81 da Lei nº 8.666, de 21 de junho de 1993, sendo facultado à Administração convocar as licitantes remanescentes para celebrar a contratação, na ordem de classificação, ou revogar a licitação.

9.1.3 - QUALIFICAÇÃO ECONÔMICA-FINANCEIRA - Art. 31 da Lei nº 8.666/93

a) **Certidão Negativa de Natureza de Recuperação Judicial e Extrajudicial (Falência ou Concordata), expedida pelo(s) distribuidor (es) da sede da pessoa jurídica** (domicílio da licitante), e quando se tratar de Sociedade Simples apresentar Certidão Negativa dos Distribuidores Cíveis, com data não superior a 60 (sessenta) dias de sua emissão, quando não for expresse sua validade.

a.1) a empresa que se encontra em recuperação judicial deverá apresentar certidão emitida pela instância judicial competente, que certifique que a interessada está apta econômica e financeiramente a participar do procedimento licitatório / sentença homologatória do plano de recuperação judicial.

9.1.4 - DOCUMENTAÇÃO COMPLEMENTAR

a) Declaração de Habilitação - UNIFICADA (**ANEXO I**).

9.2 - A Habilitação fica condicionada após ateste do pregoeiro, por meio de consulta quanto à existência de sanção que impeça a participação no certame ou a futura contratação, sendo a avaliação realizada nos seguintes cadastros:

a) Consulta Consolidada de Pessoa Jurídica do Tribunal de Contas da União no endereço eletrônico <https://certidoes-apf.apps.tcu.gov.br/>;

b) Cadastro Nacional das Empresas Inidôneas e Suspensas da Controladoria Geral da União no endereço eletrônico www.portaldatransparencia.gov.br/ceis;

c) Cadastro Nacional de Condenações Cíveis por Atos de Improbidade Administrativa do Conselho Nacional de Justiça no endereço eletrônico www.cnj.jus.br/improbidade_adm/consultar_requerido.php;

9.2.1 - Constatada a existência de sanção que inviabilize a participação ou contratação, o Pregoeiro reputará o licitante inabilitado, por falta de condição de participação.

d) SICAF.

9.3 - Poderão ser anexados os documentos de habilitação deste pregão, quando do cadastramento da proposta de preço, diretamente no sistema de compras eletrônicas, endereço <http://bllcompras.org.br> e, caso falte algum documento, poderá ser solicitado pelo pregoeiro no prazo estipulado no item 9.1 deste edital.

9.3.1 - Nas situações dos itens 9.1. e 9.2 deste edital, será assegurado à ME/EPP, o prazo de 05 (cinco) dias úteis, prorrogável por igual período, a pedido da interessada e a critério da licitada, para comprovar a sua regularidade fiscal.



9.3.2 - Para fins de habilitação, a verificação pelo município de Itarana/ES nos sítios oficiais de órgãos e entidades emissores de certidões constitui meio legal de prova.

9.3.3 - Todos os documentos inseridos no sistema "BLLCompras" devem seguir as condições abaixo:

a) a extensão do arquivo deverá ser nos seguintes formatos: Rich Text (.rtf), Portable Document (.pdf) ou Zipfile (.zip);

b) o nome do arquivo não poderá conter acentuação, espaços em branco ou caracteres especiais;

c) o tamanho máximo dos arquivos está limitado em 1 MB (Megabytes) ou 1024 KB (Kilobytes).

9.4 - O Pregoeiro poderá convocar o licitante para enviar documento digital complementar, por meio de funcionalidade disponível no sistema ou diretamente por e-mail cadastrado na plataforma, no prazo de 24 (vinte e quatro) horas, sob pena de não aceitação da proposta e inabilitação.

9.4.1 - Dentre os documentos passíveis de solicitação pelo Pregoeiro, destacam-se os que contenham as características do material ofertado, tais como marca, modelo, tipo, fabricante e procedência, além de outras informações pertinentes, a exemplo de catálogos, folhetos ou propostas, encaminhados por meio eletrônico, ou, se for o caso, por outro meio e prazo indicados pelo Pregoeiro, pendentes de informações, ilegíveis, com erros formais, documento faltante e situações correlatas, sem prejuízo do seu ulterior registro ou envio pelo sistema eletrônico, sob pena de não aceitação da proposta e inabilitação.

9.5 - Os prazos estabelecidos neste edital, poderão ser prorrogados pelo Pregoeiro, por solicitação encaminhada e justificada do licitante, formulada antes de findo o prazo, e formalmente aceita pelo Pregoeiro.

9.6 - Os licitantes poderão deixar de apresentar os documentos de habilitação que constem do SICAF, assegurado aos demais licitantes o direito de acesso aos dados constantes dos sistemas.

9.6.1 - Também poderão ser consultados os sítios oficiais emissores de certidões de regularidade fiscal e trabalhista, especialmente quando o licitante esteja com alguma documentação vencida junto ao SICAF;

9.6.2 - O cadastro no SICAF, abrangente dos níveis indicados no art. 6º da Instrução Normativa SLTI/MPOG nº 3, de 26 de abril de 2018, **PODERÁ SUBSTITUIR APENAS** os documentos indicados nos subitens acima **9.1.1 – Habilitação Jurídica, 9.1.2 – Regularidade fiscal e trabalhista e 9.1.3 – Qualificação econômico-financeira**, sendo que os demais é obrigatória a apresentação.

9.7 - As Microempresas e Empresas de Pequeno Porte deverão encaminhar a documentação de habilitação, ainda que haja alguma restrição de regularidade fiscal e trabalhista, nos termos do art. 43, § 1º da LC nº 123, de 2006.

9.8 - **Sob pena de inabilitação, todos os documentos apresentados para fins de habilitação deverão conter o nome da licitante e, preferencialmente, com**



número do CNPJ e endereço respectivo, observando-se que:

- a)** se a licitante for a matriz, todos os documentos deverão estar em nome da matriz;
- b)** se a licitante for a filial, todos os documentos deverão estar em nome da filial;
- c) se a licitante for matriz, e a executora do contrato for filial, a documentação deverá ser apresentada com CNPJ da matriz e da filial, simultaneamente;**
- d)** serão dispensados da filial aqueles documentos que, pela própria natureza, comprovadamente, forem emitidos somente em nome da matriz
- d.1)** Figuram como exceções as certidões cuja abrangência atinge tanto a empresa matriz quanto as filiais (INSS e PGFN/RFB).

9.9 - Aquele que ensejar declaração falsa, ou que dela tenha conhecimento, nos termos do artigo 299 do Código Penal, ficará sujeito às penas de reclusão, de um a cinco anos, se o documento é público, reclusão de um a três anos, e multa, se o documento é particular, independente da penalidade estabelecida no artigo 7º da Lei Federal n. 10.520/02.

X - APRESENTAÇÃO DA PROPOSTA DE PREÇOS AJUSTADA E ENVIO DOS DOCUMENTOS COMPLEMENTARES DE HABILITAÇÃO

10.1 - Encerrada a etapa de lances e habilitação, o pregoeiro poderá convocar a licitante detentor da melhor oferta, para que este envie a PROPOSTA DE PREÇOS AJUSTADA, em conformidade com o último lance ofertado, devendo o arquivo ser encaminhado para o endereço eletrônico Oficial: licitacao@itarana.es.gov.br, com cópia para cplitarana@gmail.com, no prazo de 24 (vinte e quatro) horas, contados da convocação.

10.2 - Havendo a necessidade de envio de documentos de habilitação complementares, necessários à confirmação daqueles exigidos neste Edital e já apresentados, o licitante será convocado a encaminhá-los, em formato digital, via sistema, no prazo descrito no item anterior.

10.3 - Após o envio do e-mail, o responsável pelo envio deverá entrar em contato com o pregoeiro para confirmar o recebimento do e-mail e do seu conteúdo. O pregoeiro não se responsabilizará por emails que, por qualquer motivo, não forem recebidos em virtude de problemas no servidor ou navegador, tanto do Município de Itarana/ES quanto do emissor.

10.4 - Em caso de impossibilidade de atendimento ao prazo, o licitante deverá solicitar, dentro do prazo estipulado, via e-mail, prorrogação do mesmo.

10.5 - É facultado o Pregoeiro ou à autoridade competente, em qualquer fase da licitação, a promoção de diligência destinada a esclarecer ou complementar a instrução do processo, vedada a inclusão posterior de documento ou informação que deveria constar do processo desde a realização da sessão pública.

10.6 - Se a proposta não for aceitável ou se a LICITANTE deixar de enviar a Proposta de Preços atualizada ou não atender às exigências habilitatórias, o Pregoeiro DESCLASSIFICARÁ e examinará a proposta subsequente e, assim, sucessivamente, na ordem de classificação, até a apuração de uma proposta que atenda a este Edital.



10.7 - A proposta deverá conter:

10.7.1 preços unitários e totais, em moeda corrente nacional, em algarismo e por extenso, sem inclusão de qualquer encargo financeiro ou previsão inflacionária;

10.7.2 indicação/especificação;

10.7.3 A apresentação da proposta implicará na plena aceitação das condições estabelecidas neste edital e seus anexos.

10.7.4 prazo de validade da proposta não inferior a 60 (sessenta) dias, contados da data estipulada para a abertura do presente certame, conforme previsto no art. 69, § 2º combinado com o artigo 66, § 4º;

10.7.5 O preço proposto deverá ser expresso em moeda corrente nacional (Real), com até duas casas decimais (0,00).

XI - DO ENCAMINHANDO DA DOCUMENTAÇÃO ORIGINAL

11.1 - A documentação de habilitação, complementar e proposta reajustada, caso solicitada, deverão ser encaminhadas em original ou cópias autenticadas, no prazo máximo de 02 (dois) dias úteis, contados da solicitação do pregoeiro, no seguinte endereço: Rua Elias Estevão Colnago, 65, Centro, Itarana/ES, CEP: 29.620-000. Aos cuidados do setor de Licitações e Contratos. O envelope contendo os documentos deve estar lacrado e informar o nome da empresa ou empresário individual, número do CNPJ, número e ano do Pregão Eletrônico.

XII - DOS RECURSOS

12.1 - No mínimo, com 24 (vinte e quatro) horas de antecedência, o Pregoeiro deverá comunicar aos licitantes, por meio do sistema no qual a licitação foi realizada e por e-mail, data e hora em que declarará o vencedor do certame.

12.2 - Declarado o vencedor, qualquer licitante poderá, durante a sessão pública, de forma imediata e motivada, em campo próprio do sistema, manifestar sua intenção de recorrer, quando lhe será concedido o prazo de três dias úteis para apresentar as razões de recurso, ficando os demais licitantes, desde logo, intimados para, querendo, apresentarem contrarrazões em igual prazo, que começará a contar do término do prazo do recorrente, sendo-lhes assegurada vista imediata dos elementos indispensáveis à defesa dos seus interesses.

12.3 - A falta de manifestação imediata e motivada do licitante quanto à intenção de recorrer, nos termos do item anterior, importará na decadência desse direito, ficando o pregoeiro autorizado a adjudicar o objeto ao licitante declarado vencedor.

12.4 - Para efeito do disposto no item anterior, manifestação imediata é aquela efetuada via eletrônica - internet -, no período máximo de 30 (trinta) minutos após o pregoeiro comunicar aos participantes, por meio do sistema eletrônico, o resultado da classificação; e manifestação motivada é a descrição sucinta e clara do fato que motivou a licitante a recorrer.

12.5 - O acolhimento de recurso importará na invalidação apenas dos atos insuscetíveis



de aproveitamento.

12.6 - No julgamento da habilitação e das propostas, o pregoeiro poderá sanar erros ou falhas que não alterem a substância das propostas, dos documentos e sua validade jurídica, mediante despacho fundamentado, registrado em ata e acessível a todos, atribuindo-lhes validade e eficácia para fins de habilitação e classificação.

12.7 - Os recursos e contrarrazões de recurso deverão ser dirigidos ao Pregoeiro, por meio eletrônico, através dos seguintes endereços: licitacao@itarana.es.gov.br, anexados documentos digitalizados em formato "pdf". Somente serão aceitas razões assinadas pelos recorrentes.

XIII - ADJUDICAÇÃO E HOMOLOGAÇÃO

13.1 - A adjudicação do objeto do Pregão é atribuição do Pregoeiro, exceto quando houver manifestação de recurso, hipótese em que a adjudicação caberá a autoridade superior da Prefeitura Municipal de Itarana/ES.

13.2 - A homologação do Pregão cabe a autoridade superior da Prefeitura Municipal de Itarana/ES.

XIV - DO CONTRATO OU NOTA DE EMPENHO

14.1 - Após a homologação da licitação, a Adjudicatária terá o prazo de **03 (três) dias úteis**, contados a partir da data de sua convocação, para assinar o Contrato ou retirar a Nota de Empenho, conforme o caso, sob pena de decair do direito à contratação, sem prejuízo das sanções previstas neste Edital.

14.2 - O Contrato será encaminhado através de correio eletrônico, para o endereço de e-mail disponibilizado pelo licitante na fase de habilitação, competindo ao Contratado a **impressão e assinatura do instrumento em 02 (duas) vias**, providenciando a entrega da via original no Setor de Licitações e Contratos da Prefeitura Municipal de Itarana/ES, **em até 03 (três) dias úteis após o seu recebimento**, no endereço descrito no subitem 14.2.1.

14.2.1 - Deverá ser destinado à Prefeitura Municipal de Itarana/ES - Setor de Licitações e Contratos - **Endereço:** Rua Elias Estevão Colnago, nº. 65, Centro, Itarana/ES, CEP: 29.620-000, mediante envelope fechado e lacrado, consignando-se externamente o nome da proponente e as expressões:

PREFEITURA MUNICIPAL DE ITARANA / ES
AO SETOR DE LICITAÇÕES E CONTRATOS
PREGÃO ELETRÔNICO Nº. ____ /2021
PROPONENTE:
CNPJ:



14.2.1 – ASSINATURA DIGITAL: Será permitida a assinatura eletrônica do Contrato, devidamente assinada por Certificação Digital, emitida por uma **Autoridade Certificadora** (AC) e devidamente habilitada pela **ICP-Brasil**.

14.2.2 – O Contrato assinado por meio eletrônico deverá ser encaminhado para os seguintes endereços de e-mail: **licitacao@itarana.es.gov.br**, com cópia para **cplitarana@gmail.com**, no mesmo prazo indicado no item 14.2, deste tópico.

14.3 - O Município de Itarana/ES poderá prorrogar o prazo fixado no item 14.2, por igual período, nos termos do art. 64, § 1º, da Lei nº 8.666/1993, quando solicitado pelo adjudicatário, durante o seu transcurso, e desde que ocorra motivo justificado, aceito pelo ente promotor do certame.

14.4 - O descumprimento do prazo constante no item 14.2 será considerado desistência da contratação, salvo situações comprovadas de caso fortuito e de força maior, acarretando à empresa as consequências previstas na legislação e neste edital.

14.5 - Na assinatura do Contrato, será exigida a comprovação das condições de habilitação consignadas no edital, que deverão ser mantidas pelo licitante durante a vigência do instrumento da contratação.

14.6 - Na hipótese de o vencedor da licitação não comprovar as condições de habilitação consignadas no edital ou se recusar a assinar o contrato, outro licitante poderá ser convocado, respeitada a ordem de classificação, para, após a avaliação de todo o trâmite de avaliação de proposta e requisitos para habilitação previstos neste edital, assinar o contrato.

14.7 - É facultado à Administração, quando o convocado não assinar o contrato no prazo e condições estabelecidos, convocar os licitantes remanescentes, na ordem de classificação, para fazê-lo em igual prazo e nas mesmas condições propostas pelo primeiro classificado.

14.8 - A recusa injustificada de fornecedor classificado em assinar o contrato, dentro do prazo estabelecido neste artigo, ensejará a aplicação das penalidades legalmente estabelecidas.

XV - DA VIGÊNCIA DO CONTRATO

15.1 - O prazo de vigência do contrato será de **90 (noventa) dias**, contados a partir do primeiro dia útil subsequente ao da publicação do seu extrato na imprensa oficial.

XVI - DAS CONDIÇÕES DE EXECUÇÃO DO OBJETO

16.1 - As informações relativas à forma de execução do objeto, estão descritas na cláusula quinta do **anexo II** (Minuta do Contrato) deste edital.

XVII - DOS PREÇOS E DAS CONDIÇÕES DE PAGAMENTO

17.1 - As informações relativas à forma de pagamento, estão descritas na cláusula quinta do **anexo II** (Minuta do Contrato) deste edital.



XVIII - SANÇÕES

18.1 - A empresa adjudicatária deverá observar rigorosamente as condições estabelecidas para o fornecimento do objeto licitado, sujeitando-se às sanções constantes no art. 7º da Lei nº. 10.520/02 e nos arts. 86 e 87 da Lei 8.666/93 e suas alterações.

XIX - DISPOSIÇÕES GERAIS

19.1 - Ao apresentar proposta, fica subentendido que o licitante conhece todas as condições estabelecidas no presente edital, e seus anexos.

19.2 - A Prefeitura Municipal de Itarana reserva-se no direito de efetuar diligências com a finalidade de verificação da autenticidade e veracidade dos documentos e das informações apresentadas nas propostas.

19.3 - A licitante é responsável pela fidelidade e legitimidade das informações e dos documentos apresentados.

19.4 - Os documentos exigidos nesta licitação poderão ser apresentados: a) em original; b) por qualquer processo de cópias autenticadas, por cartório competente, pelo pregoeiro ou por membro da equipe de apoio desta Municipalidade; c) publicação em órgão da imprensa oficial.

19.5 - O Pregoeiro solicitará, em qualquer época ou oportunidade, informações complementares, se julgar necessário.

19.6 - Poderão ser convidados a colaborar com o Pregoeiro, assessorando-o, quando necessário, profissionais de reconhecida competência técnica não vinculada direta ou indiretamente a qualquer dos licitantes, bem como qualquer outro servidor desta Prefeitura.

19.7 - Este Edital será regido pelas regras e princípios publicistas, pela Lei nº 10.520/02 e pela Lei nº 8.666/93 com suas alterações, independente da transcrição das normas vigentes.

19.8 - O pregoeiro resolverá os casos omissos com base no ordenamento jurídico vigente.

19.9 - Informações complementares inerentes a este pregão poderão ser obtidas pelos interessados pelo tel.: (27)370-4916 em dias úteis no horário das 07h às 11h e das 13h às 16h, ou pelo e-mail: licitacao@itarana.es.gov.br.

19.10 - O pregoeiro pode a qualquer tempo negociar o preço com o licitante vencedor a fim de almejar proposta mais vantajosa para a Administração.

19.11 - Fazem parte do presente Edital integrando-o de forma plena, independentemente de transcrição, os seguintes anexos:

19.11.1 - Anexo I - Declaração de Habilitação - UNIFICADA;

19.11.2 - Anexo II - Minuta do Contrato;

19.11.3 - Anexo III - Modelo de Proposta;

19.11.4 - Anexo IV - Preço Médio;

19.11.5 - Anexo V - Modelos das Cartilhas.

Itarana/ES, 30 de setembro de 2021.

MARCELO RIGO MAGNAGO

Pregoeiro Oficial



ANEXO I - DECLARAÇÃO UNIFICADA

(utilizar, se possível, papel timbrado da empresa licitante)

A **PREFEITURA MUNICIPAL DE ITARANA/ES** **PREGÃO ELETRÔNICO Nº 034/2021**

Pelo presente instrumento, a empresa, CNPJ nº, com sede na, através de seu representante legal infra-assinado, **DECLARA**, sob as penas da lei, que:

- 1) Declaramos, para os fins do disposto no inciso XXXIII do art. 7º da Constituição Federal, não empregamos menores de dezoito anos em trabalho noturno, perigoso ou insalubre e nem menores de dezesseis anos, em qualquer trabalho, salvo na condição de aprendiz, a partir dos quatorze anos de idade, em cumprimento ao que determina o inciso V do art. 27 da Lei nº 8.666/93, acrescida pela Lei nº 9.854/99.
- 2) Declaramos, para os fins que até a presente data inexistem fatos supervenientes impeditivos para habilitação no presente processo licitatório, estando ciente da obrigatoriedade de declarar ocorrências posteriores.
- 3) Declaramos, para os fins que a empresa não foi declarada inidônea por nenhum órgão público de qualquer esfera de governo, estando apta a contratar com o poder público.
- 4) Declaramos, para os devidos fins que não possuímos em nosso quadro societário e de empregados, servidor ou dirigente de órgão ou entidade contratante ou responsável pela licitação, nos termos do inciso III, do artigo 9º da Lei nº 8.666, de 21 de junho de 1993.
- 5) Comprometo-me a manter durante a execução do contrato, em compatibilidade com as obrigações assumidas, todas as condições de habilitação e qualificação exigidas na licitação.

() Declara, sob as penas do artigo 299 do Código Penal, que se **enquadra na situação de microempresa, empresa de pequeno porte ou cooperativa, nos termos da Lei Complementar nº 123/06, alterada pela Lei Complementar nº 147/14**, bem assim que inexistem fatos supervenientes que conduzam ao seu desenquadramento desta situação.

Marcar este item caso se enquadre na situação de microempresa, empresa de pequeno porte ou cooperativa.

Local e Data.

Empresa:
CNPJ nº.:
Assinatura do Responsável pela Empresa
(Nome Legível/Cargo)



ANEXO II – MINUTA CONTRATUAL

CONTRATO Nº _____/2021

PREGÃO ELETRÔNICO Nº 034/2021

Processo nº 003068/2021 de 19 de julho de 2021

Origem: Secretaria Municipal de Saúde - SEMUS

O MUNICÍPIO DE ITARANA/ES, pessoa jurídica de direito público interno, com sede à Rua Elias Estevão Colnago, nº 65, Itarana/ES, CEP 29.620-000, inscrito no CNPJ sob o nº 27.104.363/0001-23, neste ato representado por seu Excelentíssimo Prefeito Municipal, Senhor **Vander Patrício**, brasileiro, casado, residente na Rua Valentin De Martin, 409, Centro, Itarana/ES, CEP: 29.620-000, portador do CPF nº 096.803.847-64 e RG nº 1.858.186-SSP/ES, **FUNDO MUNICIPAL DE SAÚDE**, pessoa jurídica de direito público interno, inscrito no CNPJ sob o nº. 14.492.062/0001-72, com sede à Praça Ana Mattos, s/nº, Centro, Itarana/ES, CEP 29.620-000, representado neste ato pela Secretária Municipal de Saúde, Senhora **Vanessa Arrivabene**, brasileira, residente à Rua Jerônimo Monteiro, nº 01, Centro, Itarana/ES, portadora do CPF nº 030.987.947-71 e CI nº 1.132.933/ES, doravante denominados **CONTRATANTES** e, de outro lado, a empresa _____, CNPJ Nº _____, estabelecida na _____, neste ato representada por _____, CPF nº ____ e CI nº ____ doravante denominada **CONTRATADA**, resolvem firmar o presente contrato conforme Processos e Pregão supra referidos, tudo de acordo com a Lei nº 10.520/02, Lei nº 8.666/93 e suas alterações, que se regerá mediante as Cláusulas e condições que subseguem:

CLÁUSULA PRIMEIRA - DO OBJETO

1.1 - Constitui objeto do presente instrumento é a aquisição de cartilhas orientativas e educativas, de acordo com as especificações e quantitativos constantes no Anexo I deste CONTRATO.

CLÁUSULA SEGUNDA - VINCULAÇÃO AO PROCESSO ADMINISTRATIVO

2.1 - O presente contrato subordina-se às legislações supracitadas, bem como a todos os atos constantes do processo administrativo já referenciado, inclusive a Proposta de Preços formulada pela própria contratada que passam a fazer parte integrante deste contrato como se transcrito estivesse para todos os fins de direito.

CLÁUSULA TERCEIRA - DO PREÇO

3.1 - O valor global do presente contrato é estimado em R\$ _____(_____), de acordo com a proposta vencedora, ora Contratada.

3.2 - No preço contratado estão inclusos todos os custos diretos e indiretos inerentes ao fornecimento dos materiais tais como, despesas administrativas, salários, contribuições sociais, embalagens, transportes, cargas, descargas, seguros, impostos, bem como quaisquer outros tributos de natureza fiscal, parafiscal, nacional ou internacional, observadas com as condições estabelecidas neste CONTRATO.

CLÁUSULA QUARTA - DA VIGÊNCIA

4.1 - O prazo de vigência do contrato será de **90 (noventa) dias**, contados a partir do



primeiro dia útil subsequente ao da publicação do seu extrato na imprensa oficial, nos termos do inciso III do § 3º do artigo 15 da Lei Federal nº 8.666, de 21 de junho 1993.

CLÁUSULA QUINTA - DAS CONDIÇÕES DE PAGAMENTO

5.1 - Para efeitos de recebimento definitivo do objeto a CONTRATADA deve apresentar nota fiscal/fatura da execução dos serviços, mensalmente, em uma única via, emitida e entregue ao setor responsável pela fiscalização do contrato, com a finalidade de subsidiar a liquidação e o pagamento.

5.2 - A CONTRATANTE realizará o pagamento no prazo de 20 (vinte) dias corridos, contado da execução do objeto, mensalmente, da apresentação do documento fiscal correspondente.

5.3 - Nenhum pagamento será efetuado à CONTRATADA enquanto pendente de liquidação qualquer obrigação contratual, erro na apresentação da Nota Fiscal/Fatura ou dos documentos pertinentes à contratação, sem que isso gere direito a reajustamento de preços ou correção monetária ou qualquer outro ônus para a CONTRATANTE.

5.4 - O pagamento será realizado por meio de ordem bancária, creditada na conta corrente da CONTRATADA.

5.5 - A nota fiscal deverá conter o mesmo CNPJ e razão social apresentados na etapa de credenciamento e acolhidos nos documentos de habilitação do pregão em epígrafe.

5.6 - Qualquer alteração feita no contrato social, ato constitutivo ou estatuto que modifique as informações registradas no Pregão em epígrafe, deverá ser comunicado a Prefeitura Municipal de Itarana/ES, mediante documentação própria, para apreciação da autoridade competente.

5.7- A CONTRATANTE não se responsabilizará por qualquer despesa que venha a ser efetuada pela CONTRATADA, que porventura não tenha sido acordada neste instrumento contratual.

5.8 - É vedada a antecipação de quaisquer pagamentos sem o cumprimento das condições estabelecidas neste instrumento contratual.

CLÁUSULA SEXTA - DOS RECURSOS ORÇAMENTÁRIOS

6.1 - As despesas decorrentes da presente contratação correrão pelas seguintes dotações orçamentárias:

a) 060002.1030100088.901-3390320000 – Material, bem ou serviço para distribuição gratuita – Ficha: 044.

CLÁUSULA SÉTIMA - DAS CONDIÇÕES DE RECEBIMENTO DO OBJETO

7.1 - O objeto deverá ser entregue **em parcela única**, em até **10 (dez) dias úteis** do recebimento da Ordem de Fornecimento emitida pelo Setor de Compras desta Prefeitura;

7.1.1 - Os materiais deverão ser entregues no almoxarifado da Secretaria Municipal de Saúde, localizado à Rua Elias Estevão Colnago, s/nº, Centro, Itarana/ES, CEP: 29.620-000, de segunda-feira a sexta-feira, no horário das 07h às 11h e das 13h às 16h, observando feriados nacional e do Município de Itarana/ES;

7.2 - O recebimento se efetivará nos seguintes termos:

a) Provisoriamente, para efeito de posterior verificação da conformidade dos materiais com a especificação;

b) Definitivamente, após a verificação das especificações do objeto, qualidade e quantidade dos materiais e conseqüente aceitação pelo setor competente/fiscal.

- c) Em caso de algum tipo de irregularidade verificada, o material será devolvido, ficando a retirada do material e o custo do transporte por conta da empresa fornecedora, sem prejuízo da aplicação das penalidades cabíveis.
- d) Caso insatisfatório as verificações acima, lavrar-se-á um Termo de Recusa, no qual se consignarão as desconformidades com as especificações. Nesta hipótese, o produto em questão, será rejeitado, devendo ser substituído e reapresentado, quando se realizarem novamente as verificações constantes do subitem 7.2.
- e) Caso a substituição não ocorra no prazo estipulado ou o novo produto também seja rejeitado, estará a Contratada incorrendo em atraso na entrega, sujeita à aplicação de penalidades.
- f) Os custos da substituição do produto rejeitado correrão exclusivamente à conta da Contratada.
- g) O prazo e local para substituição do objeto que estiver em desacordo com as especificações contidas no anexo VII do contrato, serão o mesmo estabelecido no subitem 7.1, deste instrumento.
- h) A simples assinatura de servidor em canhoto de fatura ou conhecimento de transporte implica apenas recebimento provisório.

7.3 - Os prazos mencionados no item 7.1 desta ata admitem prorrogação, a critério da CONTRATANTE, desde que devidamente justificado em face dos seguintes motivos:

- a) superveniência de fato excepcional e imprevisível, estranho à vontade das partes, que altere fundamentalmente as condições de entrega dos materiais;
- b) impedimento da entrega dos materiais por fato ou ato de terceiros, reconhecido pela CONTRATANTE em documentos contemporâneos a sua ocorrência;
- c) omissão ou atraso de providências a cargo da CONTRATANTE, sem prejuízo das sanções legais aplicáveis aos responsáveis.

7.4 - Recebidos os materiais, nos termos da alínea "b", do item 7.2 deste instrumento, se a qualquer tempo durante sua utilização normal, vier a se constatar discrepância com as especificações, proceder-se-á à substituição dos mesmos.

7.5 - Em caso de não entrega dos produtos dentro do prazo estabelecido no subitem 7.1, estará caracterizada a não aceitação, por parte da empresa vencedora. Nesta hipótese, é facultado ao Município aplicar as sanções previstas em Lei, bem como convocar os licitantes remanescentes, com observância da ordem de classificação, em igual prazo e nas mesmas condições, inclusive preços.

CLÁUSULA OITAVA - DAS OBRIGAÇÕES DAS PARTES

8.1 - A CONTRATANTE obrigará-se a:

- a) Oferecer todas as informações necessárias para que a contratada possa prestar os serviços dentro das especificações técnicas recomendadas;
- b) Efetuar o pagamento das notas fiscais correspondentes ao objeto, no prazo máximo de até 20 (vinte) dias do recebimento dos mesmos, após devidamente atestadas pelo fiscal;
- c) Rejeitar, no todo ou em parte, o objeto em desacordo com este contrato.

8.2 - A CONTRATADA obrigará-se a:

- a) Cumprir todas as orientações para o fiel desempenho dos serviços, objeto deste contrato, dentro do prazo estabelecido pela CONTRATANTE;



- b) Executar os serviços rigorosamente de acordo com as especificações técnicas estabelecidas neste contrato, obrigando-se, caso em desacordo, refazer os serviços sem ônus para CONTRATANTE;
- c) Efetuar a troca dos materiais defeituosos, no prazo máximo de até 05 (cinco) dias úteis, contados da notificação que lhe for entregue oficialmente, podendo este prazo ser reduzido de acordo com a necessidade da CONTRATANTE;
- d) Assumir a responsabilidade pelos encargos fiscais, comerciais e previdenciários resultantes do fornecimento.
- e) Qualquer irregularidade que comprometa ou inviabilize o fornecimento do bem/produto deverá ser informada imediatamente a Secretaria requerente.

CLÁUSULA NONA - DAS SANÇÕES

9.1 - No caso de atraso injustificado ou inexecução total ou parcial do compromisso assumido com a Prefeitura Municipal de Itarana/ES, doravante denominado CONTRATANTE, poderão ser aplicadas as seguintes sanções administrativas à CONTRATADA:

- a) Advertência, nos casos de pequenos descumprimentos, que não gerem prejuízo para a Prefeitura Municipal de Itarana\ES;
- b) multa de 0,33% (trinta e três décimos por cento) por dia de atraso;
- c) multa de 10% (dez por cento) pelo descumprimento do Contrato;
- d) suspensão para contratar com a Administração Municipal;
- e) declaração de inidoneidade para contratar com a Administração Pública.

§ 1º - Antes da aplicação de qualquer das sanções, a CONTRATADA será advertida devendo apresentar defesa em 05(cinco) dias úteis.

- a) A CONTRATADA, durante a execução do Contrato, somente poderá receber 03 (três) advertências, quando, então, será declarado o descumprimento do Contrato, com a aplicação das sanções cabíveis. A Administração, porém, poderá considerar rescindido o Contrato mesmo que só tenha ocorrido uma advertência.
- b) A advertência, quando seguida de justificativa aceita pela Administração, não será computada para o fim previsto na letra "a" deste parágrafo.
- c) A advertência, quando não seguida de justificativa aceita pela Administração, dará ensejo à aplicação das sanções das letras "b" e "e" do caput.

§ 2º - As multas previstas nas letras "b" e "c" do subitem 9.1 poderão ser aplicadas em conjunto e poderão ser acumuladas com uma das sanções previstas nas letras "d" e "e", do caput (subitem 9.1).

- a) A multa moratória será calculada do momento em que ocorrer o fato gerador e não da advertência, estando limitada a 10% (dez por cento), quando deverá ser rescindido o Contrato e aplicada, também, a multa cominatória de 10% (dez por cento). Poderá a Administração, entretanto, antes de atingido o pré-falado limite, rescindir o Contrato em razão do atraso.

§ 3º - As multas serão calculadas pelo valor total do Contrato, devidamente atualizadas nos termos das cláusulas do ajuste.

§ 4º - Se o descumprimento do Contrato gerar consequências graves, a Administração, poderá, além de rescindir o Contrato, aplicar uma das sanções previstas na letra "d" ou "e" do caput desta cláusula.

§ 5º - Se os danos restringirem-se à Administração, será aplicada a sanção de suspensão pelo prazo de, no máximo, 02 (dois) anos.



§ 6º - Se puderem atingir a Administração Municipal como um todo, será aplicada a sanção de Declaração de Inidoneidade.

§ 7º - A dosagem da sanção e a dimensão do dano serão identificadas pela Secretaria solicitante.

§ 8º - Quando declarada a Inidoneidade da CONTRATADA, o Secretário submeterá sua decisão à Procuradoria Municipal a fim de que, se confirmada, tenha efeito perante a Administração Pública Municipal.

§ 9º - Não confirmada a Declaração de Inidoneidade, será esta considerada como suspensão para contratar com a Administração pelo prazo máximo de lei.

§ 10º - Poderão ser declarados inidôneos ou receberem a sanção de suspensão, acima tratadas, as empresas ou profissionais que, em razão dos contratos regidos pela Lei nº 8.666/93:

- a) Tenham sofrido condenação definitiva por praticarem, por meios dolosos, fraude fiscal no recolhimento de quaisquer tributos;
- b) Tenham praticado atos ilícitos visando frustrar os objetivos da licitação;
- c) Demonstrarem não possuir idoneidade para contratar com a Administração em virtudes de atos já praticados.

CLÁUSULA DÉCIMA - DA RESCISÃO

10.1 - A inexecução total ou parcial do contrato enseja a sua rescisão, com as conseqüências contratuais e as previstas em lei, bem como a aplicação das multas e sanções previstas neste instrumento.

10.2 - Constituem motivo para rescisão do contrato:

- I - O não cumprimento de cláusulas contratuais, especificações ou prazos;
- II - O cumprimento irregular de cláusulas contratuais, especificações ou prazos;
- III - A lentidão do seu cumprimento, levando a administração a comprovar a impossibilidade, da conclusão do fornecimento, nos prazos estipulados;
- IV - O atraso injustificado no fornecimento do objeto licitado;
- V - A paralisação do fornecimento do objeto licitado, sem justa causa e prévia comunicação à Administração;
- VI - A subcontratação total do seu objeto, a associação do contratado com outrem, a cessão ou transferência, total ou parcial, bem como a fusão, cisão ou incorporação;
- VII - O desatendimento das determinações regulares da autoridade designada para acompanhar e fiscalizar a sua execução, assim como as de seus superiores;
- VIII - O cometimento reiterado de faltas na sua execução do contrato, anotadas na forma do § 1º do art. 67 da Lei nº 8.666/1993;
- IX - A decretação de falência, ou a instauração de insolvência civil;
- X - A dissolução da sociedade;
- XI - A alteração social ou a modificação da finalidade ou da estrutura da empresa, que, a juízo da CONTRATANTE, prejudique a execução do contrato;
- XII - Razões de interesse público de alta relevância e amplo conhecimento, justificadas e determinadas pela máxima autoridade da esfera administrativa a que está subordinado o contratante e exaradas no processo administrativo a que se refere o contrato;
- XIII - A ocorrência de caso fortuito ou de força maior, regularmente comprovada, impeditiva da execução do contrato;
- XIV - O atraso superior a 90 (noventa) dias dos pagamentos devidos pela Administração decorrentes dos fornecimentos já prestados, salvo em caso de calamidade pública, grave



perturbação da ordem interna ou guerra, assegurado ao contratado o direito de optar pela suspensão do cumprimento de suas obrigações até que seja normalizada a situação; e

XV - A supressão, por parte da Administração, dos fornecimentos, acarretando modificação do valor inicial do contrato além do limite permitido no § 1º do art. 65 da Lei nº 8.666/1993.

10.2.1. A decisão da autoridade competente, relativa à rescisão do contrato, deverá ser precedida de justificativa fundada assegurada o contraditório e a ampla defesa.

10.3. - A rescisão do contrato poderá ser:

I - determinada por ato unilateral e escrito da CONTRATANTE, nos casos enumerados nos incisos I à XIII do subitem 10.2;

II - amigável, por acordo entre as partes e reduzida a termo no processo da licitação, desde que haja conveniência para a administração.

III - judicial, nos termos da legislação.

10.3.1 - A rescisão administrativa ou amigável deverá ser precedida de parecer da Procuradoria e decidida pelo Prefeito Municipal.

CLÁUSULA DÉCIMA PRIMEIRA - DO ACOMPANHAMENTO E DA FISCALIZAÇÃO

11.1 - A execução deste Contrato será acompanhada pelo (s) Responsável (is) Solicitante (s), nos termos do Art. 67 da Lei nº 8.666/93, bem como da Instrução Normativa SCL N° 006/2015, de 27/03/2015, dando também cumprimento as normas estabelecidas nos Artigos 62 e 63 da Lei nº 4.320/64.

11.2 - O Gestor do Contrato será o responsável solicitante pela contratação, com atribuições e deveres estabelecidos no artigo 6º (sexto), da Instrução Normativa SCL N° 006/2015, de 27 de março de 2015.

11.3 - O Fiscal do contrato será nomeado através de portaria, após assinatura e empenho do contrato, conforme indicação feita no termo de referência pelo solicitante, de acordo com o inciso IV, artigo 6º (sexto), da Instrução Normativa SCL N° 006/2015, de 27 de março de 2015.

CLÁUSULA DÉCIMA SEGUNDA - DO REEQUILÍBRIO DOS ADITAMENTOS

12.1 - Os Preços (taxa) são fixos e irredutíveis.

12.2 - A Contratada fica obrigada a aceitar, nas mesmas condições contratuais, os acréscimos ou supressões que se fizerem nas obras, serviços ou compras, até o limite de 25 % (vinte e cinco por cento) do valor inicial atualizado do contrato, Mediante Processo, devidamente instruído, conforme parágrafo 1º, do art. 65, da Lei 8.666/93.

CLÁUSULA DÉCIMA TERCEIRA - DA LEGISLAÇÃO APLICÁVEL

13.1 - Aplica-se a execução deste termo contratual, em especial aos casos omissos, a Lei nº 8.666/93 e suas alterações posteriores.

CLÁUSULA DÉCIMA QUARTA - DA PUBLICAÇÃO

14.1 - O presente Contrato será publicado, dando-se cumprimento ao disposto no artigo 61, parágrafo único da Lei nº 8.666/93, na forma estipulada no art. 111 da Lei Orgânica Municipal.

CLÁUSULA DÉCIMA QUINTA - DO FORO



15.1. - Fica eleito o foro da cidade de Itarana/ES, para dirimir quaisquer dúvidas oriundas deste Contrato e que não possam ser resolvidas por meios administrativos, com renúncia a qualquer outro, por mais privilegiado que seja.

15.2 - Estando contratados assinam o presente instrumento acompanhado das testemunhas abaixo para que surta seus legais efeitos.

Itarana/ES, __ de _____ de 2021.

CONTRATANTE: _____
MUNICÍPIO DE ITARANA/ES
Sr. Vander Patricio
Prefeito Municipal

CONTRATANTE: _____
FUNDO MUNICIPAL DE SAÚDE - ITARANA/ES
Sra. Vanessa Arrivabene
Secretária Municipal de Saúde

CONTRATADA: _____
EMPRESA VENCEDORA
Sr. XXXXXXXXXXX

Testemunhas: _____



MUNICÍPIO DE ITARANA
Estado do Espírito Santo
Poder Executivo

ANEXO III - ESPECIFICAÇÃO DO OBJETO E MODELO DE PROPOSTA DE PREÇO

PROPOSTA COMERCIAL

Pregão Eletrônico Nº ____/2021

Empresa Proponente:

Endereço:

CNPJ:

Validade da Proposta: ____ (____) dias.

LOTE 00001 - Lote 00001							
Ítems(*)	Código	Especificação	UNID.	Marca	Quantidade	Unitário	Valor Total
00001	00042792	CARTILHA MIOLO 6 FOLHAS Confeccionada em papel couchê 115g 4/4 + Capa 1 folha couchê 150g 4/0. Tamanho 20x15cm	UN		2.710		
1 Itens					Valor Total do Lote	R\$	
LOTE 00002 - Lote 00002							
Ítems(*)	Código	Especificação	UNID.	Marca	Quantidade	Unitário	Valor Total
00002	00042791	CARTILHA MIOLO 4 FOLHAS Confeccionada em papel couchê 115g 4/4 + Capa 1 folha couchê 150g 4/0. Tamanho 20x15cm.	UN		5.230		
1 Itens					Valor Total do Lote	R\$	
Valor Total da Proposta						R\$	

Valor Total da Proposta por Extenso:

Local e Data

Nome do representante legal da empresa

Empresa: _____

CNPJ nº. _____

PREFEITURA MUNICIPAL DE ITARANA

Estado do Espírito Santo

ANEXO IV - PREÇO MÉDIO

LOTE: 00001 - Lote 00001							
Ítems(*)	Código	Especificação	UNID.	Quantidade	Unitário	Valor Total	
00001	00042792	CARTILHA MIOLO 6 FOLHAS Confeccionada em papel couchê 115g 4/4 + Capa 1 folha couchê 150g 4/0. Tamanho 20x15cm	UN	2.710	2,57	6964,70	
1 Itens					Valor Total Estimado do Lote		R\$ 6964,70
LOTE: 00002 - Lote 00002							
Ítems(*)	Código	Especificação	UNID.	Quantidade	Unitário	Valor Total	
00002	00042791	CARTILHA MIOLO 4 FOLHAS Confeccionada em papel couchê 115g 4/4 + Capa 1 folha couchê 150g 4/0. Tamanho 20x15cm.	UN	5.230	1,81	9466,30	
1 Itens					Valor Total Estimado do Lote		R\$ 9466,30
Valor Global Estimado - Total Geral						R\$ 16431,00	

CORONAVÍRUS (COVID-19) E OS CUIDADOS COM A SAÚDE

**Orientações sobre
hábitos saudáveis.**



O QUE É A COVID-19?

A Covid-19 é uma doença respiratória aguda potencialmente grave, de fácil transmissão e de distribuição em todo o mundo. É causada pelo coronavírus SARS-CoV-2 que pertence a uma família de vírus que causam infecções respiratórias em muitas espécies diferentes de animais, e também o homem.

COMO É TRANSMITIDO?

TRANSMISSÃO POR CONTATO



Transmissão da infecção por meio do contato direto com uma pessoa infectada (por exemplo, durante um aperto de mão seguido do toque nos olhos, nariz ou boca), ou com objetos e superfícies contaminadas.

TRANSMISSÃO POR GOTÍCULAS

Transmissão da infecção por meio da exposição a gotículas respiratórias expelidas, contendo vírus, por uma pessoa infectada quando ela tosse ou espirra, principalmente quando ela se encontra a menos de um metro de distância da outra.



TRANSMISSÃO POR AEROSSOL



Transmissão da infecção por meio de gotículas respiratórias menores (aerossóis) contendo vírus e que podem permanecer suspensas no ar, serem levadas por distâncias maiores que um metro e por períodos mais longos (geralmente horas).

SINTOMAS



Caracterizado a partir da presença de sintomas não específicos, como tosse, dor de garganta ou coriza, seguido ou não de perda de olfato, perda de paladar, perda de apetite, diarreia, dor abdominal, febre, calafrios, dor muscular, cansaço e/ou cefaleia.

COMO SE PROTEGER?

- DISTANCIAMENTO SOCIAL;
- ETIQUETA RESPIRATÓRIA.

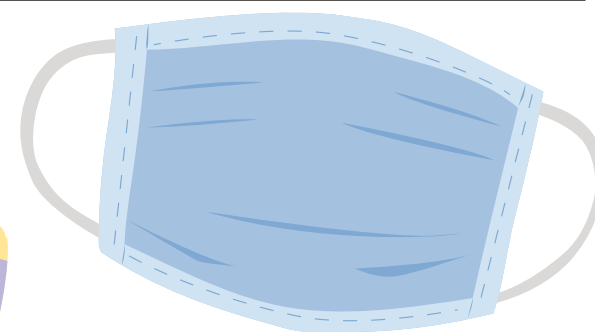
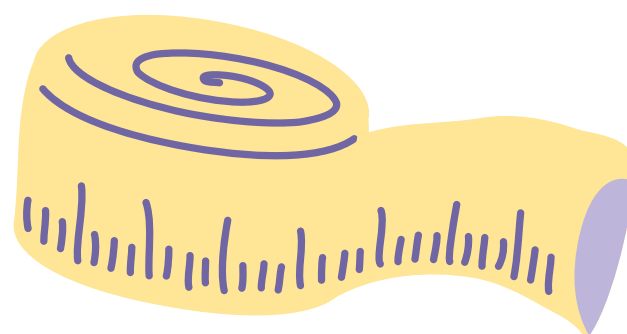

A ETIQUETA RESPIRATÓRIA CONSISTE NAS SEGUINTE AÇÕES:



- Cobrir nariz e boca com lenço de papel ou com o antebraço, e nunca com as mãos ao tossir ou espirrar. Descartar adequadamente o lenço utilizado;
- Evitar tocar olhos, nariz e boca com as mãos não lavadas. Se precisar tocar, higienize primeiro as mãos
- Manter uma distância mínima de cerca de 2 metros de qualquer pessoa tossindo ou espirrando;
- Evitar abraços, beijos e apertos de mãos. Adote um comportamento amigável sem contato físico.

A ETIQUETA RESPIRATÓRIA CONSISTE NAS SEGUINTE AÇÕES:

- Higienizar com frequência os brinquedos das crianças e aparelho celular;



- Não compartilhar objetos de uso pessoal, como talheres, toalhas, pratos e copos;
- Evitar aglomerações, principalmente em espaços fechados e manter os ambientes limpos e bem ventilados;
- Limpar e higienizar das mãos, e desinfecção de ambientes.

A ETIQUETA RESPIRATÓRIA CONSISTE NAS SEGUINTE AÇÕES:

- Isolar de casos suspeitos e confirmados e quarentena dos contatos dos casos de covid-19;

- Usar máscaras;



- Ajustar a máscara confortavelmente pelas laterais do rosto, e certificar-se que consegue respirar normalmente. As máscaras não devem ser colocadas em volta do pescoço ou na testa, e ao tocá-la, deve-se lavar as mãos com água e sabão ou álcool em gel 70% para desinfecção.

QUEM ESTÁ MAIS VULNERÁVEL À COVID-19 :



Pessoas idosas e/ou que tenham alguma dessas condições médicas, como: pressão alta, doenças do coração, doenças pulmonares, câncer, diabetes e obesidade correm mais risco de desenvolver casos mais graves de COVID-19.

HÁBITOS SAUDÁVEIS X COVID-19

NUTRIÇÃO

Além de todas as medidas de higiene e de distanciamento é importante que a gente adote também medidas de hábitos saudáveis para fortalecimento da imunidade. Os principais nutrientes envolvidos na imunidade para doenças respiratórias, incluindo a covid-19, são: Vitamina A, Vitamina C, Vitamina D, Selênio e Zinco.

VITAMINA A

Encontrados em alimentos de origem animal: fígado, óleos de fígado de bacalhau, gemas de ovos. E também em folhas verdes escuras e frutas amarelo-alaranjadas. Ex.: espinafre, mostarda, couve, manga, mamão, abóbora e cenoura.



VITAMINA C

A ingestão de frutas e verduras cruas devem ser consumidas em todas as refeições. Fontes: Acerola, limão, laranja, mexerica, kiwi, mamão, brócolis, repolho roxo, couve flor e couve.



ZINCO



Mariscos, ostras, carnes vermelhas, fígado, miúdos e ovos são consideradas as melhores fontes de zinco, mas também temos as fontes vegetais: semente de abóbora, amêndoas, nozes, castanha-do-pará e de caju.

VITAMINA D

As principais fontes alimentares são peixes com alto teor de gordura (salmão, sardinha), gema de ovo, fígado, leite e seus derivados.

Tomar sol também é fundamental, já que nosso corpo produz essa vitamina a partir dos raios solares na pele. Se você puder tome sol todos os dias.



SELÊNIO

A castanha-do-pará é principal fonte de selênio, apenas 3 unidades (15g) de castanhas por dia fornece a quantidade de selênio necessária para o organismo. Outras fontes são: peixes (sardinha, salmão), fígado de boi, farelo de arroz e farinha de trigo integral.



EXEMPLO DE CARDÁPIO

Fonte dos nutrientes envolvidos, contribuindo assim com o fortalecimento da imunidade contra doenças respiratórias, incluindo a covid-19: Vitamina A, Vitamina C, Vitamina D, Selênio e Zinco.



CAFÉ DA MANHÃ



Suco Verde – 1 folha de Couve (**Vitamina A**) + 1 limão (**Vitamina C**) – Bata 1 folha de couve mais o suco de 1 limão com um copo de água, tome em seguida.
1 fatia de Pão integral + 1 Ovo Mexido (**Vitamina A, Vitamina D e Zinco**) + café.

LANCHE DA MANHÃ

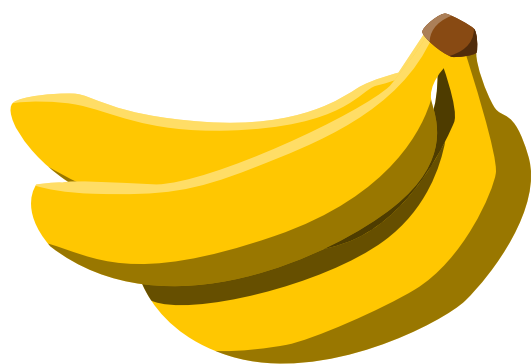

1 Banana (**Vitamina C**) + 3 Castanhas do Pará (**Selênio**).

ALMOÇO

Salada crua bem colorida – Repolho Roxo (**Vitamina C**) + Rúcula (**Vitamina A**) + Tomate (**Vitamina A**)

Salada Cozida – Abóbora Madura (**Vitamina A**) + Brócolis (**Vitamina C**)

Arroz Integral, Feijão (**Zinco**) e Bife de Boi Grelhado (**Zinco**).



LANCHE DA TARDE



½ Xícara de iogurte Natural (**Vitamina D**) + ½ Mamão (**Vitamina A e C**) + 1 Colher de sobremesa de semente de Abóbora (**Zinco**).

JANTAR

Torta de Sardinha

→ MASSA



3 Ovos;
4 Colheres De Sopa De Farelo De Aveia (**Zinco**);
4 Colheres de sopa de Farinha de Trigo Integral (**Selênio**);
1 Xícara de leite semi desnatado (**Vitamina D**);
1 Colher de sopa de Fermento em pó.

JANTAR

→ RECHEIO

2 latas de sardinha em óleo (**Zinco**);
1 Tomate (**Vitamina A e C**);
1 Cebola (**Vitamina C**);
1 Cenoura Ralada (**Vitamina A e C**);
Tempero verde a gosto (**Vitamina C**);
Sal a gosto.

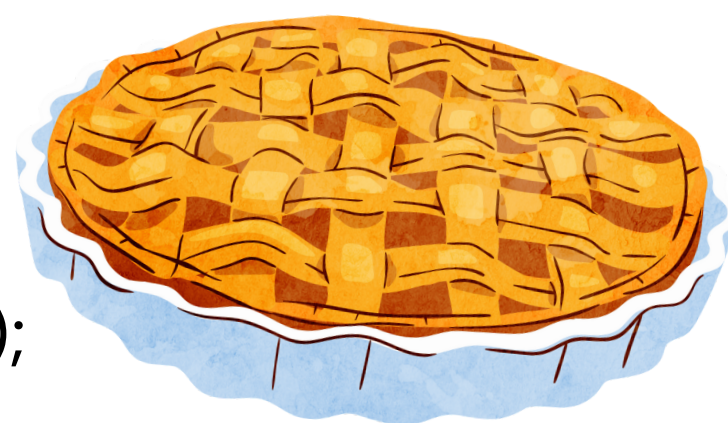

JANTAR



Modo de Preparo

Bata os ingredientes da massa no liquidificador e despeje em uma forma untada. Escorra bem o óleo da sardinha e misture todos os ingredientes do recheio e coloque por cima da massa. Leve ao forno a 180°C por cerca de 40 minutos.

Rendimento: 4 porções. Sirva com uma salada crua.

EXERCÍCIO FÍSICO

O exercício físico é capaz de gerar grandes benefícios em nossa saúde quando feito regularmente. Sendo assim, feito moderado e regularmente deve ser realizado durante os confinamentos como medida para a prevenção e tratamento de doenças físicas e/ou psicológicas.

A Organização Mundial da Saúde (OMS) recomenda que indivíduos assintomáticos saudáveis pratiquem exercícios físicos de moderada intensidade, no mínimo, 150 minutos por semana, o que daria 50 minutos 3 vezes na semana ou 30 minutos 5x/semana. Tais práticas devem incluir exercícios aeróbicos e de força, sempre seguindo as regras governamentais locais. A atividade física deve ser interrompida caso sinta algum sintoma como febre, falta de ar e tosse seca.

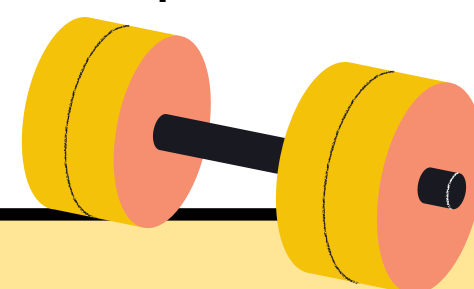

MENTE EM EQUILÍBRIO

A pandemia da covid-19, nos traz reflexões acerca de mudanças drásticas que estão ocorrendo em nossas vidas. Além disso, ter referências sobre como lidar com todo esse processo é delicado, mas é possível modelar nosso comportamento para tentar minimizar os danos causados. Sendo assim, veja algumas alternativas:

1- Buscar informações verídicas: evite consumir notícias de fontes duvidosas. Tente fazer isso apenas uma vez ao dia.

2- Procure exercitar sua mente e corpo: os níveis de ansiedade tem aumentado gradativamente. É muito importante manter o cuidado desse conjunto.

3 - Praticar o autocuidado. Faça coisas que você gosta, que te dão prazer. Leitura, meditação, cozinhar, etc. Para que você desenvolva sensações de bem estar e minimize o sofrimento causado nesse momento.

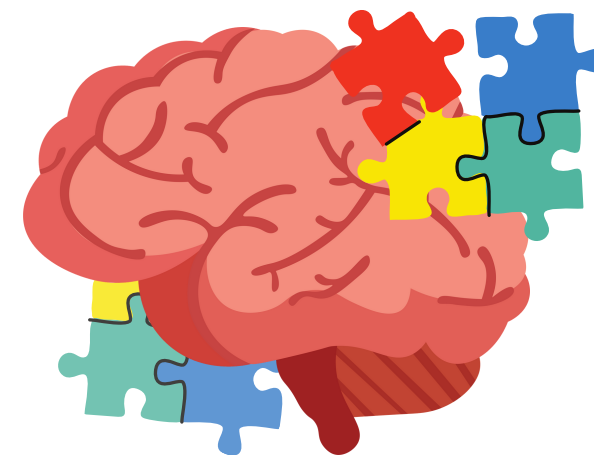

TÉCNICA PARA DRIBLAR A ANSIEDADE

Respiração Quadrada

É dividida em quatro etapas que devem ser realizadas pelo mesmo período, revezando entre ações e pausas. Inspire lentamente contando até três, por exemplo. Segure o ar por mais três segundos e expire com a mesma contagem. Depois, mantenha-se "sem ar" por mais três segundos. A duração das etapas pode aumentar, mas lembre-se de que elas devem se alternar por igual.

Ao sentir qualquer sintoma procure atendimento médico.



REFERÊNCIAS

- Associação Brasileira de Nutrologia. **POSICIONAMENTO DA ABRAN A RESPEITO DE MICRONUTRIENTES E PROBIÓTICOS NA INFECÇÃO POR COVID-19.** ABRAN. Disponível em: <https://abran.org.br/2020/05/01/posicionamento-da-associacao-brasileira-de-nutrologia-abran-a-respeito-de-micronutrientes-e-probioticos-na-infeccao-por-covid-19/>. Acesso em: 17 mai. 2021.
- Ministério da Saúde. **Guia de Vigilância Epidemiológica Covid-19.** Ministério da Saúde. Disponível em: <https://www.gov.br/saude/pt-br/coronavirus/publicacoes-tecnicas/guias-e-planos/guia-de-vigilancia-epidemiologica-covid-19/view>. Acesso em: 17 mai. 2021.
- SCHMIDT, Beatriz et al. Impactos na Saúde Mental e Intervenções Psicológicas Diante da Pandemia do Novo Coronavírus (COVID-19). 2020.**
- DUARTE, Rafael . **O exercício físico no combate à Covid-19.** Portal PEBMED. Disponível em: <https://pebmed.com.br/o-exercicio-fisico-no-combate-a-covid-19/>. Acesso em: 2 jun. 2021.
- DUARTE, Rafael . **Exercício físico em meio à pandemia do coronavírus.** Portal PEBMED. Disponível em: <https://pebmed.com.br/o-exercicio-fisico-no-combate-a-covid-19/>. Acesso em: 2 jun. 2021.

PREFEITURA MUNICIPAL DE ITARANA SECRETARIA MUNICIPAL DE SAÚDE

VANDER PATRÍCIO
Prefeito Municipal

VANESSA ARRIVABENE
Secretária Municipal de Saúde

THASSIA BICALHO DE FREITAS
Nutricionista - CRN 4/12100936

ARIÉLLA CLÁUDIA ADAMI DE OLIVEIRA
Psicóloga - CRP 16/7158

LUSSANDRA MARQUEZ MENEGHEL
Bióloga - CRBio 84.813/02D

**“CUIDAR DA SUA SAÚDE
E BEM-ESTAR
TAMBÉM É SE AMAR.”**



ORIENTAÇÕES DE COMO SE PROTEGER DO NOVO CORONAVÍRUS (COVID-19)

**AOS PRODUTORES RURAIS
DO MUNICÍPIO DE ITARANA**



NOVO CORONAVÍRUS (COVID-19)

A covid-19 é uma doença respiratória nova, provocada por um tipo de coronavírus que ainda não havia sido identificado em seres humanos.

PROPAGAÇÃO E TRANSMISSÃO

O vírus pode se propagar de pessoa para pessoa por meio de gotículas do nariz ou da boca que se espalham quando alguém doente tosse ou espirra. A maioria dessas gotículas cai em superfícies e objetos próximos, como mesas ou telefones. As pessoas também podem se contaminar ao respirarem gotículas provenientes da tosse ou espirro de uma pessoa doente. A transmissão ocorre, principalmente, de pessoa para pessoa e seu período de incubação, que é o tempo para que os primeiros sintomas apareçam, pode ser de 2 a 14 dias.



FORMAS DE CONTÁGIO:

- gotículas de saliva;
- espirro;
- tosse;
- catarro;
- contato pessoal próximo, como toque ou aperto de mão;
- contato com objetos ou superfícies contaminadas, seguido de contato com a boca, nariz ou olhos.



SINTOMAS COMUNS:

- coriza;
- tosse;
- dor de garganta;
- dificuldade para respirar.



NOS CASOS MAIS GRAVES

- febre alta;
- aumento dos batimentos cardíacos (taquicardia);
- dor no peito;
- cansaço;
- falta de ar;
- pneumonia;
- insuficiência respiratória aguda;
- insuficiência renal.



A maioria das pessoas infectadas manifesta sintomas leves e se recupera com facilidade. No entanto, muitos apresentam quadros graves da doença que podem levar à morte.

Morar no campo não significa estar imune e exige atenção às medidas de prevenção. O cultivo, manejo e comercialização de café, banana, inhame e demais hortifrutigranjeiros no município de Itarana, demanda movimentação de pessoas e manuseio de produtos diversos. O que exige cuidados especiais. Assim os agricultores do município devem ficar atentos, se precavendo dos riscos de contaminação.

RECOMENDAÇÕES GERAIS:

As vacinas são o meio mais seguro e eficaz de as pessoas se protegerem contra determinadas doenças infecciosas. Os agricultores que não tenham contraindicação devem ser vacinados contra a covid-19, de acordo com o plano de imunização do município de Itarana e agendamento pelo agente comunitário de saúde (ACS) e mesmo após a vacina devem manter as recomendações:

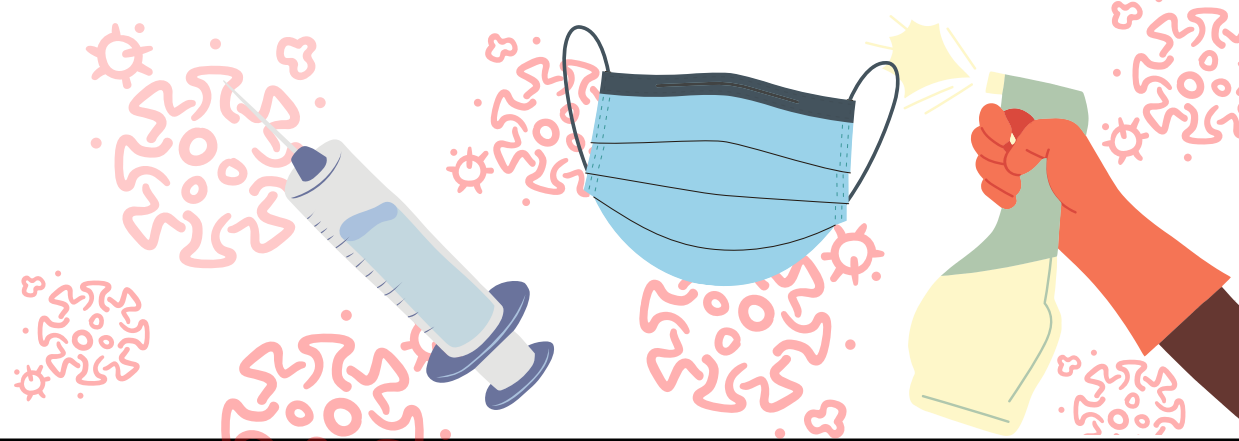

A) Quando sair da propriedade:

1 - Diminua as saídas da propriedade rural, restrinja as saídas para necessidades essenciais da propriedade e de sua família;

2 - Leve uma garrafa de água quando sair, para não beber em recipientes manuseados por outras pessoas;

3 - Quando sair use máscara que cubra o nariz e a boca, durante todo o período que tiver fora de casa;

4 - Mantenha o distanciamento mínimo de 2 metros das pessoas dentro e estabelecimentos comerciais e nas ruas.

5 - Ao chegar em casa, retire a máscara pelo elástico, utilizando as duas mãos e vá o mais rápido para o banho fazendo a higienização com água e sabão (sabonete).

6 - Os objetos usados na saída de casa como máscaras, roupas e bolsas devem ser higienizados, os materiais que não podem ser higienizados devem ser mantidos em quarentena para que o coronavírus fique inativo.

B) Durante o manejo da cultura, colheita:

1 - Identifique objetos de uso comum na propriedade (equipamentos, ferramentas, veículos e/ou máquinas). Cada trabalhador deve usar as suas próprias ferramentas e só passá-las para outras pessoas após a higienização (com álcool, ou lavadas com água e sabão);

2 - Tratores, microtratores, automóveis e caminhões, as partes onde há contato (exemplo: maçanetas, alavancas, volantes);

3 - Na presença de colaboradores (diaristas ou meeiros), todos devem usar as máscaras durante todas as operações no campo e caso alguém apresente sintomas de covid-19, o isolamento social do sintomático e seus familiares deve ser mantido.

4 - Na roça, mantenha o distanciamento mínimo de 2 metros e posicione-as em diferentes canteiros ou linhas de plantio.

5 - Evitar aglomerações durante as refeições (se tiver diaristas, meeiros na propriedade) e uso individual de copos, talheres e etc;

6 - Quando as mudas forem feitas na propriedade e essa tiver estufa, uma única pessoa deve trabalhar na estufa.

IMPORTANTE: Caso algum colaborador tenha suspeita ou confirmação de contaminação pelo novo coronavírus, devem ser seguidas as recomendações do Ministério da Saúde, e imediato afastamento do colaborador das atividades.

C) Em caso de visitas na propriedade:

1 - Mantenha o distanciamento de 2 metros.

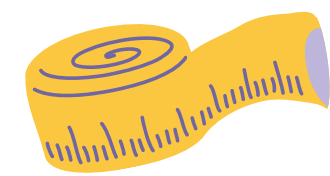

2 - Todos devem usar máscara de forma correta.

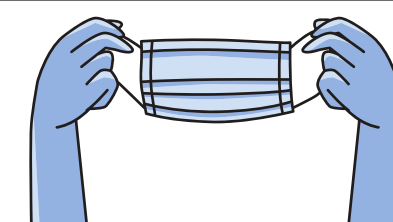

3 - Reduza o tempo de visita.



4 - Dispense os cumprimentos como aperto de mãos e abraços, pois os tempos são outros.



RECOMENDAÇÕES PARA A LIMPEZA DE FERRAMENTAS

Para a limpeza podem ser indicados os detergentes, limpadores multiuso que são desengordurantes, limpa-vidros (que são à base de álcool) e o próprio álcool em baixas concentrações (abaixo de 54°). Para desinfecção das superfícies, podem ser utilizados os seguintes produtos: solução de hipoclorito de sódio a 1% (7 colheres de água sanitária para 1 litro de água), álcool 70% líquido ou gel, e os próprios desinfetantes de uso geral.



RECOMENDAÇÕES PARA TRANSPORTE DE FUNCIONÁRIOS

- 1 - Higienizar veículos de transporte dos funcionários, diariamente;
- 2 - Posicionar as pessoas em distância mínima de 1 metro.



REFERÊNCIAS

- BIBLIOTECA VIRTUAL EM SAÚDE MS:
<https://bvsms.saude.gov.br/novo-coronavirus-covid-19-informacoes-basicas/>
- <https://www.gov.br/agricultura/pt-br/assuntos/sustentabilidade/cesesp/manual-tecnico-operacional>
- Colheita de Produtos Agrícolas Medidas de Higiene Recomendadas durante a Pandemia de Coronavírus.pdf

CONTATOS

Secretaria Municipal de Saúde de Itarana: (27) 3720-1482

Sala de Imunização: (27) 99607-3810



PREFEITURA MUNICIPAL DE ITARANA SECRETARIA MUNICIPAL DE SAÚDE

VANDER PATRÍCIO
Prefeito Municipal

VANESSA ARRIVABENE
Secretária Municipal de Saúde

LUSSANDRA MARQUEZ MENEGHEL
Bióloga - CRBio 84.813/02D